Gemeindebrief

mittendrin

Ev. Kirchengemeinden in und um Rudolstadt

EKM

August | September 2022

Inhaltsverzeichnis

An(ge)dacht 3
Freud und Leid 4
Aktuelles 5-8
Diakonie 9-12
Pinnwand 13, 17
Gottesdienste 14–15
Weitere und besondere Gottesdienste 16
Kirchenmusik 18–19

Termine
- Gemeindegruppen 20–21
- Diakonische Gruppen 21
- Kirchenmusikalische Gruppen 22
- Gruppen der Kinder-, Jugend- und Familienarbeit 22

Kinder, Jugend und Familie 23–26
Kontakte und Sponsoren 27–28

Impressum

Herausgeber: Kirchengemeinden in und um Rudolstadt
(Ammelstädt, Cumbach, Eichfeld, Keilhau, Lichstedt, Mörla, Pflanzwirbach, Preilipp, Rudolstadt, Schaala, Schwarza, Teichweiden, Volkstedt, Zeigerheim)
www.kirchenkreis-rudolstadt-saalfeld.de
Redaktion: Gemeindebüro Rudolstadt
Am Gatter 2 | 07407 Rudolstadt |
Tel.: 489613 | Fax: 489620 |
E-Mail: ev-kirche-rudolstadt@t-online.de
Druckerei: typodruck Rudolstadt |
www.typodruck-rudolstadt.de
Auflage: 2.500
Redaktionsschluss: 10.07.2022

Bildquellen:
Seiten 1,3: F. Bettenhausen
Seiten 10o.,25u.r.: pixabay.com |
Seiten: 2,4,6o.,23: gemeinde-brief.de |
Seite 5o.: Stiller |
Seite 5u.,9,16: Pfr. M. Krautwurst |
Seite 8o.: M. Weidner |
Seite 8m.: Pfr. G. Widiger |
Seite 8u.l.: Wikipedia | **Seite 7u.r.:** R. Rösch
Seite 10u.: HOKEKI
Seite 13,24: Diakonieverein Rudolstadt e.V. |
Seiten 18,19: Kantorat Rudolstadt |
Seite 25o.: 5000-brote.de |
25u.l. borromaeusverein_pfarrbriefservice
Seite 26o.: Linke **26u:** Pfrn. M. Goldhahn

Liebe Mitglieder in den Gemeinden in und um Rudolstadt,

„Singet dem Herrn ein neues Lied“: Dieses hoffnungsvolle Wort aus Psalm 98 haben Sie sicherlich schon des Öfteren gehört? Sicherlich aber nicht im August oder September. Einen festen Platz im Kirchenjahr hat das Lied am „Sonntag Kantate“. Trotzdem könnte man den Text behutsam umformen, etwa in **„Singt dem Herrn ERNEUT ein Lied“** oder **„Singt dem Herrn alte und neue Lieder“**. Sie sehen, mit etwas Phantasie lässt sich hier leicht vieles von dem ausdrücken, wofür Kirchenmusik steht: Sie ist in erster Linie Verkündigung. Im gesungenen Gemeindelied erleben alle Gottesdienstbesucher genau in dem Moment, wie Gottes Wort mit der Melodie verknüpft, sich aus ihnen heraus entfaltet, wie sich der Klang mit dem Gesang der anderen, mit der Orgel oder auch anderen Instrumenten verbindet. Dabei werden Herz und Seele angerührt. Und das muss im Einzelfall noch nicht mal schön klingen. In dem Moment geht es um ein ganz eigenes Erleben und Spüren der Nähe Gottes. So heißt es bei Yehudi Menuhin: „Musik heilt, Musik bringt Freude, Musik tröstet. Jeder von uns, sei er nun ein ausübender Musiker oder ein Zuhörer, hat dies schon viele Male erlebt.“ Und Martin Luther sagt: „Die Musik ist die beste Gottesgabe. Durch sie werden viele und große Anfechtungen verjagt. Musik ist der beste Trost für einen verstörten Menschen, auch wenn er nur ein wenig zu singen vermag. Sie ist eine Lehrmeisterin, die die Leute gelinder, sanftmütiger und vernünftiger macht.“

So wollen wir uns nach zwei Jahren mit Lockdowns und zwischenzeitlichem Hochfahren des gottesdienstlichen sowie des Chorgesangs **ERNEUT** auf den Weg machen:

Zum Singen von neuen und alten Liedern im Gottesdienst. Während durch meinen berufsbegleitenden „Masterstudiengang Bandleitung“ vermehrt auch neue Lieder Einzug halten werden, werden auch die alten, Jahrhunderte erprobten Lieder nicht über Bord geworfen. Mehr Beteiligung, ähnlich wie beim erfolgreichen Projekt „Eltern singen für die Konfis“ in Form einer **Ansingegruppe**, kann die Lust aufs Mitsingen, das Wieder-Erlernen des Singens leichter machen.

Mit Blick auf den 3. Advent „winkt“ wieder das „Jauchzet frohlocket“ aus dem **Weihnachtsoratorium von J. S. Bach** (Kantaten I-III). Nach der ChorNacht am 10.09. und dem Kirchenchortreffen am 17.09., beides in der Stadtkirche, starten donnerstags um 20 Uhr im Gemeindehaus Ludwigstraße die Proben für das „Oratorium“-übersetzt „Gebet“. **Wieder- und Neueinsteiger sind herzlich willkommen!!!** Das Weihnachtsoratorium wurde am Stück von Bach so nie aufgeführt: Jedem der drei (!) Weihnachtstage und den folgenden Sonntagen bis hin zu Epiphanias waren die sechs Kantaten ursprünglich zugeordnet.

Mittlerweile haben auch viele Entscheidungsträger in unseren Kirchen erkannt, dass unsere diesjährige Jahreslosung ein wichtiger Wegweiser ist: Jesus spricht: **„Wer zu mir kommt, den werde ich nicht abweisen“: (Joh. 6,37)**. Nach zwei Absagen des Weihnachtsoratoriums, zweimaliger Verschiebung der Matthäuspassion samt endgültiger Absage bete ich still und bete ich singend: **„Singet dem Herrn ein neues Lied, denn er tut Wunder!“**

Ihre Katja Bettenhausen

Taufen

Rudolstadt: Helene Jung; René Weber; Andreas Teubner; Martina Rauchbach; Ida-Sophie Müller

Denn er hat seinen Engeln befohlen, dass sie dich behüten auf allen deinen Wegen.

Psalm 91,11

Trauungen

Rudolstadt: René und Jaqueline Weber, geb. Glaser
Andreas und Sandra Förster, geb. Materne
Sebastian und Frauke Müller, geb. Wolf

Schaala: Kathrin und Sebastian Thielicke

Wenn wir uns untereinander lieben, so bleibt Gott in uns, und seine Liebe ist in uns vollkommen.

1. Johannes 4,12

Aus unseren Gemeinden verstarben:

Oberpreilipp: Herbert Gerboth (70 J.);

Pflanzwirbach: Marga Wild, geb. Bielert (83 J.);
Elfriede Pahlmann, geb. Hercher (97 J.);

Rudolstadt: Gisela Neumeyer, geb. Rösel (97 J.);
Helge Stützer, geb. Biedermann (89 J.);
Margot Rau, geb. Krämer (98 J.);
Gabriele Buschhardt, geb. Sickert (85 J.);
Alexander Nagy von Dalnok (68 J.);
Uwe Fleischer (76 J.);

Schwarza: Helene Hirt (94 J.)

Ihr habt nun Traurigkeit, aber ich will euch wiedersehen, und euer Herz soll sich freuen und eure Freude soll niemand von euch nehmen.

Johannes 16,22

Ehrenamtsengel 2022 geht an die Bläser unseres Posaunenchores

Zum diesjährigen Gemeindefest wurde auch erstmals der Ehrenamtspreis der Evangelischen Gemeinde Rudolstadt vergeben. Der Rudolstädter Posaunenchor erhielt den Ehrenamtsengel zugleich stellvertretend für alle Ehrenamtlichen als Dank für die wertvolle Arbeit in der musikalischen Ausgestaltung von Gottesdiensten und Gemeindeveranstaltungen. Der Ehrenamtsengel soll künftig als Zeichen der Wertschätzung und Anerkennung jedes Jahr neu vergeben werden und verbindet ein gemeinsames Essen mit einem fröhlichen Beisammensein. In diesem Jahr sind die Bläser in den Pfarrgarten zu einer Südtiroler Marende mit einem guten Wein vom Schloss Juval eingeladen.

Pfr. M. Krautwurst

Kindergottesdienst

Wir wollen für unsere Familien neben der beliebten Kinderkirche ein weiteres regelmäßiges thematisches Angebot zu den wöchentlichen Sonntagsgottesdiensten ermöglichen. Mit vielen Beteiligten verteilt sich die Vorbereitung auf viele Schultern. Hierfür suchen wir noch weitere Ehrenamtliche, die sich im neuen Kindergottesdienstkreis vorbereiten lassen. Dazu braucht es keine professionelle Ausbildung, sondern allein Interesse, Phantasie und Liebe in der Begleitung von Kindern. Schon jetzt steht uns ein großes Angebot an Literatur, Spielen und Materialien für diese unsere Kinder zur Verfügung. Interessierte melden sich bitte unter: martin.krautwurst@ekmd.de. Für Rückfragen stehe ich auch gerne telefonisch unter: 0172/7949792 zur Verfügung.

Pfr. M. Krautwurst

Neuer Konfirmandenkurs beginnt

Die Jugendlichen der siebenten Klasse sind ganz herzlich eingeladen zum neuen Konfirmandenkurs ab Oktober. Wir wollen uns vorerst alle vierzehn Tage freitags um 16:00 Uhr zu Themen wie Glaube und Alltag, Gott und die Welt, Sinn und Verantwortung treffen. Dabei werden klassische Konfithemen genauso wie Alltagsfragen der Jugend Thema sein. Ein gemeinsames Essen, Musik und Gesang, sowie Sport und Spiel gehören zum Konfirmandenprogramm. Eine Jugendfreizeit und das Treffen mit anderen Jugendlichen sind geplant. Eine Anmeldung unter: martin.krautwurst@ekmd.de wird empfohlen.
Für Rückfragen stehe ich auch gerne telefonisch unter: 0172/7949792 zur Verfügung.

Pfr. M. Krautwurst

HALLO, LIEBER GOTT,

mir fehlt oft die Besonnenheit, ***Dinge*** einfach hinzunehmen, und der ***Mut***, etwas in meinem Leben oder gar in der Welt zu ***ändern***. Manchmal denke ich, ich sei einfach nur gelassen, dabei bin ich ***feige***. Manchmal halte ich mich für ***mutig*** und schieße über das Ziel hinaus und mache viel kaputt. Danke, dass du mir hilfst, richtige ***Entscheidungen*** zu treffen. Danke, dass du mich mit deiner ***Weisheit*** beschenkst.

CARMEN JÄGER

Schwarza

Anton-Sommer-Abend mit kleinem Gemeindefest

Am 09. September hat die Kirchgemeinde Schwarza Herrn Gunter Linke zu Gast. Er wird einen Anton-Sommer-Abend mit Lesungen aus den Werken des Heimatdichters gestalten und in Mundart vortragen. Vorher wird es noch ein kleines Gemeindefest geben. Mit Bratwurst, Getränken und fröhlichen Gesprächen wird um 17:00 Uhr Beginn im Pfarrgarten sein. Um 19:00 Uhr schließt sich dann der Anton-Sommer-Abend in der Kirche an. Große und kleine Gäste sind ganz herzlich willkommen.

Abgabe der Erntegaben

Bereits zu Beginn des Monats Oktober wird das Erntedankfest gefeiert. Die Kirchgemeinde freut sich über alle Gaben, die mit dazu beitragen, die Kirche festlich für den Gottesdienst zu schmücken. Erntedankgaben können am 01. Oktober in der Zeit von 14:00 Uhr bis 16:00 Uhr in der Kirche abgegeben werden. Ein herzliches Dankeschön an alle Spender.

Offene Kirche am Denkmaltag

Am 11. September wird um 10:00 Uhr in allen Kirchen des Kirchenkreises Gottesdienst sein. Auch in Schwarza wird, wie in den Jahren zuvor, ganz herzlich dazu eingeladen. Das diesjährige Thema „Offenheit“, verbunden mit der Jahreslosung, passt in ganz besonderer Weise in diese turbulente Zeit. Nach dem Gottesdienst soll daher noch Gelegenheit sein, die Kirche zu besichtigen, Ruhe zu finden oder auch in der Stille ein persönliches Gebet zu sprechen. Bis 14:00 Uhr bleibt die Kirchentür dafür geöffnet. Mit einem kleinen Orgelkonzert soll der Tag dann ausklingen. Herr KMD Sterzig aus Hildburghausen musiziert um 17:00 Uhr unter dem Motto „Von der Saale bis zur Werra“.

Mit herzlichen Grüßen, Marion Weidner.

Der Lebendige Adventskalender in Schwarza

Es ist zwar noch ein wenig Zeit, aber ich möchte schon jetzt an den Lebendigen Adventskalender erinnern. In der Hoffnung, dass wir ihn in diesem Jahr in gewohnter Weise veranstalten können, bitte ich um Rückmeldungen, wer sich gern beteiligen würde.
Telefon: 03672-318719
Mail: marion.weidner@ekmd.de

Marion Weidner

Der Lebendige Adventskalender in Rudolstadt

Auch wenn fast der ganze Sommer noch vor uns liegt, ist es schon wieder Zeit für die Adventszeit zu planen.
Nach einem Jahr Pause möchte die Evangelisch-Lutherische Kirchengemeinde Rudolstadt 2022 wieder den Lebendigen Adventskalender veranstalten.
Wenn möglich, soll wieder jeden Tag eine Tür, begleitet von kleinen geistlichen und kulinarischen Genüssen, geöffnet werden.
Wer als Gastgeber daran teilnehmen möchte, kann sich ab sofort im Gemeindebüro melden. um sich seinen Wunschtermin zu sichern.
Telefon: 03672-489613 oder
Mail: ev-kirche-rudolstadt@t-online.de

Anke Zeuner

Tag des Offenen Denkmals | 11.09. | Deutscher Orgeltag

Programm in der Stadtkirche
10:00 Uhr Andacht
11:15 Uhr Orgelmatiné
anschließend Besichtigungsmöglichkeit mit Führungen an der Orgel, zu den Glocken, im Fürstenstand und (wenn es die Baustelle zulässt) in die Fürstengruft.

Andacht in den Kirchen
Auch in diesem Jahr hat der Kirchenkreis Rudolstadt-Saalfeld wieder eine Andacht vorbereitet, die, vorzugsweise am Tag des Offenen Denkmals, in allen Kirchen gefeiert werden soll. Die Andacht steht unter der Überschrift „Offenheit".
Auch unsere Kirchen beteiligen sich an dieser Aktion. Orte und Zeiten entnehmen Sie bitte der Gottesdiensttabelle.

Programm in der Lutherkirche
10:00 Uhr Andacht
anschließend „Offene Kirche" mit Möglichkeit, auf Entdeckertour zu gehen.

Programm in Schwarza (siehe auch S. 6)
10:00 Uhr Andacht
anschließend „Offene Kirche" bis 14:00 Uhr
17:00 Uhr Orgelkonzert (KMD Sterzig, Hildburghausen)

Alle weiteren Veranstaltungsorte und -zeiten entnehmen Sie bitte unseren Aushängen sowie den Print- und Online-Medien!

Anke Zeuner

Bericht aus dem Gemeindekirchenrat

Neben so erfreulichen Dingen wie der Planung von Konfirmation, Jubelkonfirmation und Gemeindefest, beschäftigten wir uns wieder mit vielen Bauangelegenheiten. Die Sanierung des Pfarrhauses und der Wohnung im Dachgeschoss des Kinderhauses wurden teurer als geplant, am Kinderhaus und der Lutherkirche sind neue Schaukästen angebracht, und das Akustikkonzept für die Stadtkirche soll nun fortgeschrieben und realisiert werden.

Die Restaurierung der Stadtkirche scheint dann im Wesentlichen fertig zu sein, aber das ist nicht ganz so. Die historisch und künstlerisch bedeutsamen Särge der Grafen von Schwarzburg-Rudolstadt aus dem 17. Jahrhundert wurden auf Drängen der Denkmalpflege seit dem Jahr 2014 restauriert. Sie sind längst fertig, aber stehen noch beim Restaurator, weil die Gruft noch durch die Fürstensärge aus späterer Zeit blockiert ist. Diese kamen 1940 nach Rudolstadt, weil Göring aus Schloss Schwarzburg ein „Reichsgästehaus" machen wollte und die dortige Gruft deshalb zuschütten ließ.

Nun ist nach langen Verhandlungen zwischen der Kirchengemeinde, der Staatskanzlei, dem Finanzministerium, der Denkmalpflege und der Stiftung Thüringer Schlösser und Gärten endlich gelungen, einen Platz für diese Särge zu finden und auch die Finanzierung der Umlagerung konnte geklärt werden. Damit können die Sanierungsarbeiten in der Gruft endlich weitergehen und werden bis zum Ende des Jahres hoffentlich abgeschlossen sein. Manches dauert sehr lange, aber wie gut, wenn es doch immer ein Stückchen weitergeht.

Heilwig v. Massow

Übertragung von Gottesdiensten

Viele können unsere Gottesdienste aus gesundheitlichen Gründen, beruflichen oder privaten Verpflichtungen oder auf Grund der wohnlichen Entfernung nicht regelmäßig besuchen. Durch das Streaming von Gottesdiensten ist es ihnen möglich, besser Anschluss zur Gemeinde zu halten, mit zu singen und zu beten, Gottes Wort zu hören und nicht zuletzt auch die gute Kirchenmusik in unserer Gemeinde zu genießen. Die Technik dazu ist weitgehend vorhanden, doch es braucht Hilfe beim Einrichten und Übertragen vor Ort in der Kirche. Auch hier braucht es keine ausgebildeten Experten, alles ist voreingerichtet und mit wenigen Eingaben funktionsfähig. Interessierte melden sich bitte unter: martin.krautwurst@ekmd.de. Für Rückfragen stehe ich auch hier gerne telefonisch unter: 0172/7949792 zur Verfügung.

Pfr. M. Krautwurst

Israelreise

Für das kommende Jahr im Herbst 2023, plant die Gemeinde eine Reise ins gelobte Land. 10 Tage Israel und Jordanien stehen mit Führungen, Andachten und Begegnungen an historisch biblischen Schauplätzen auf dem Programm. Für eine bessere Planung bitten wir um Rückmeldung bei Interessierten unter: martin.krautwurst@ekmd.de.
Für Rückfragen stehe ich auch hier gerne telefonisch unter: 0172/7949792 zur Verfügung.

Pfr. M. Krautwurst

Essen und Trinken für den guten Zweck

Unter diesem Motto feierte das Kirchspiel Eichfeld die diesjährige Christi Himmelfahrt mit den Kirchgemeinden um Rudolstadt. Am feierlichen Open-Air-Gottesdienst vor der alten Wehrkirche zu Schaala nahmen fast einhundert Gäste auf den Bänken Platz. Anschließend wurden im Kirchhof Bratwürste und Getränke für den guten Zweck namens HOKEKI verkauft. Der Verein „HOKEKI e. V. wurde im November 2017 in Erfurt zur Förderung von Entwicklungsprojekten in Kenia gegründet.
Alle Mitglieder dieses Vereins arbeiten ehrenamtlich, sodass alle Spenden zu 100 Prozent in die Projektarbeit fließen.
In diesem Projekt lag der Fokus auf anzuschaffenden Matratzen für zwei Vorschulklassen der Madongoni Star Primary School am Stadtrand von Mombasa. Die Kinder schlafen jetzt am Nachmittag besser in der Schule als zu Hause ohne Matratze.
Die Kollekte des Gottesdienstes und die Einnahmen aus dem Verkauf ermöglichten den Kauf dieser Matratzen.
Hierfür möchten wir im Namen der Kinder allen fleißigen Helfern und Besuchern recht herzlich danken.

Elisabeth und Andrea Motzka

Diakoniestiftung Weimar-Bad Lobenstein gGmbH

www.diakonie-wl.de

Kirchenkreissozialarbeit

Kirchhof 3 |Telefon : 4887183
Claudia Wahl
Kreisdiakonie-Rudolstadt@diakonie-wl.de

Mutter-Vater-Kind-Kurberatung
Di. 09:00 - 12:00 Uhr
Allgemeine Sozialberatung
Do. 09:00 - 12:00 Uhr

Regelmäßige Angebote und Veranstaltungen finden Sie in der Rubrik „Termine" oder können Sie bei unseren Mitarbeiter/innen erfragen.

Gemeindepsychiatrische Kontakt- und Beratungsstelle (GKBS)
gkbs.rudolstadt@diakonie-wl.de
Psychosoziale Suchtberatungsstelle
suchtberatung-saalfeld@diakonie-wl.de
Ambulant betreutes Wohnen für Menschen mit einer psychischen Erkrankung/ seelischen Behinderung
M.Ulitzka@diakonie-wl.de

Sekretariat:
Jenaische Str. 1 (Glocke) | Telefon: 4889900
Meike Rudolph
Di.+Fr. 10:00 - 12:00 Uhr
Di. 15:00 - 17:00 Uhr

Neues aus dem Gruppengarten

An dieser Stelle ein paar Sätze zu unserem Gruppengarten, den es inzwischen nun schon 3 Jahre gibt und der für uns alle ein Segen ist. Neben unserem Dauerproblem, der Wasserversorgung, war diesmal der Zustand des Gartens nach dem Winter eine echte Katastrophe.
Wer kennt es nicht, das liebe Unkraut. Es wächst und gedeiht, völlig unbeeindruckt davon, wieviel Wasser es bekommt. Ich selbst habe dieses Jahr keinen Anfang gefunden, aber meine Kollegin hat, zusammen mit zwei fleißigen Helferlein, fest angepackt und dem Garten wieder eine Grundform verliehen.

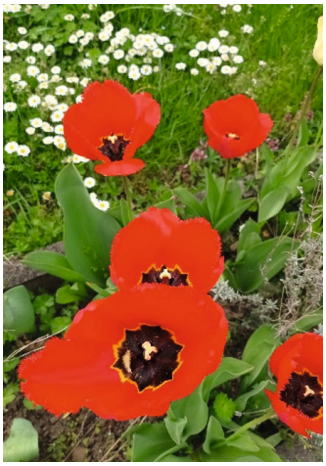

Nun gibt es eine feste Gartenzeit pro Woche, zu der man sich trifft und Gartenarbeit verrichtet und zu der auch Leute willkommen sind, die einfach nur Lust haben, sich im Garten zu betätigen, unabhängig von sonstigen Gruppenangeboten.
Die Gruppen finden auch wieder regelmäßig dort statt, und ich bin guter Dinge, dass diese Gartensaison eine schöne wird, denn inzwischen –Dank meiner Kolleginhaben wir auch eine neue Pumpe. Jetzt muss es nur noch ordentlich regnen!

Nicole Muck, GKBS

Christlicher Kindergarten „Baum des Lebens“
Leben und Feiern im christlichen Jahreskreis und familienergänzende Erziehung
Große Allee 13, 07407 Rudolstadt
Tel. (03672) 422 694

Kinder- und Jugendzentrum „Haus“
Vielseitige Freizeitgestaltung
Trommsdorffstr. 12, 07407 Rudolstadt
Tel. (03672) 343 161

Kommunikations- und Therapiezentrum „Oase“
besondere Wohnform, Tagesstätte und Ambulant Betreutes Wohnen für Menschen mit psychischer Erkrankung, AlleeCafé
Große Allee 15, 07407 Rudolstadt
Tel. (03672) 422 141

Obdachlosenhilfe Rudolstadt / Bad Blankenburg
Sozialbetreuung für Obdachlose
Jenaische Str. 1, 07407 Rudolstadt
Tel. (03672) 43 79 13
Hofgeismarer Str. 2a, 07422 Bad Blankenburg
Tel. (036741) 739 281

Ambulante Pflege Rudolstadt / Bad Blankenburg
Unterstützung bei der häuslichen Pflege
Jenaische Str. 1, 07407 Rudolstadt
Tel. (03672) 43 79 15
Wirbacher Str. 9, 07422 Bad Blankenburg
Tel. (036741) 739 356

Seniorenheim in Rudolstadt / Bad Blankenburg
Pflegeheime mit großzügigen Parkanlagen
Im Rudolspark 6, 07407 Rudolstadt
Tel. (03672) 46 10
Wirbacher Str. 7, 07422 Bad Blankenburg
Tel. (036741) 57 10

Allee Café
Das Café der Begegnung
Große Allee 15, 07407 Rudolstadt
Tel. (03672) 422 141

Tagespflege Bad Blankenburg / Oberköditz / Rudolstadt
Betreuung von Pflegebedürftigen, Entlastung für pflegende Angehörige
Wirbacher Str. 7; 07422 Bad Blankenburg
Tel. (036741) 571 130
Oberköditz 23, 07426 Königsee
Tel. (036738) 610 786
Im Rudolspark 2, 07407 Rudolstadt
Tel. (03672) 48 25 815

Altersgerechtes Wohnen im Rudolspark
Ein Haus im Grünen
Im Rudolspark 4, 07407 Rudolstadt
Tel. (03672) 461 341

Stiftung „Herberge zur Heimat“
Begegnungsstätten
Strumpfgasse 3, 07407 Rudolstadt
Tel. (03672) 48 25 761
Bethanien Diakonissen Stiftung
Im Rudolspark 2, 07407 Rudolstadt
Tel. (03672) 48 25 761

Hospizgruppe
Unterstützung von Sterbenden und Trauernden
Jenaische Str. 1, 07407 Rudolstadt
Tel. (03672) 43 79 0

www.diakonie-in-rudolstadt.de

Kinder- und Jugendzentrum „Haus“

VERTRAUEN - FREIHEIT - VERANTWORTUNG

Am 17.06.2022 besuchten Jugendliche des Kinder- und Jugendzentrums „Haus“ die Ausstellung „VERTRAUEN - FREIHEIT - VERANTWORTUNG“ der Künstlerin Anke Stiller in der Kulturdiele Rudolstadt. Die dort ausgestellten Plakate entstanden im Rahmen eines partizipativen Kunstprojekts in 5 sozialen Einrichtungen in Rudolstadt. Einer dieser Workshops fand am 01. April im Kinder- und Jugendzentrum des Diakonievereins Rudolstadt e.V. statt. Deshalb waren die Jugendlichen auch umso gespannter, welche ihrer eigenen Kunstwerke nun in der Ausstellung zu sehen sind. Während sie die vielen unterschiedlichen, kreativen Plakate bestaunten, waren sich alle einig, dass es eine sehr gelungene und informative Ausstellung ist.

Impressionen Kinder- und Stadtteilfest

Mitarbeiterin aus dem Kirchenkreis

Der Kirchenkreis Rudolstadt-Saalfeld finanziert dem Kinder- und Jugendzentrum „Haus“ bereits seit einem Jahr eine zusätzliche Mitarbeiterin.
Die Gemeindepädagogin, Angelika Böber, arbeitet im „Haus“ mit Kindern, Jugendlichen und Familien.
Neben Projekten und Freizeiten, die auch schon in unserem Gemeindebrief beworben wurden, hat sie einen Mutter-Kind-Kreis und Hausaufgabenhilfe im „Haus“ etabliert.
Angelika Böber erreichen Sie telefonisch unter 0170-6192764.

Anke Zeuner

	Lutherkirche	Stadtkirche	Pflanzwirbach, Teichweiden	Cumbach	Volkstedt, Oberpreilipp	Schwarza, Zeigerheim
8. Sonntag nach Trinitatis 07.08.	*Herzliche Einladung in die Stadtkirche*	10:00 Uhr Pfr. Krautwurst	*Herzliche Einladung zu den Gottesdiensten der Nachbargemeinden*	Sa., 06.08., 17:00 Uhr Pfr. Krautwurst	Volkstedt, 10:30 Uhr Lektor Clement	
9. Sonntag nach Trinitatis 14.08.	10:00 Uhr N.N.	Marienturm, 10:00 Uhr Festgottesdienst mit Posaunenchor Pfr. Krautwurst				Schwarza, 9:00 Uhr Lektorin Zeuner
10. Sonntag nach Trinitatis 21.08.	Bleichwiese (Autoscooter), 11:00 Uhr Schaustellergottesdienst Landesbischof Kramer		*Herzliche Einladung zu den Gottesdiensten der Nachbargemeinden*	Bleichwiese, 11:00 Uhr Schausteller-gottesdienst Landesbischof Kramer	Oberpreilipp, 10:30 Uhr Lektor Clement	
11. Sonntag nach Trinitatis 28.08.	10:00 Uhr Pfr. Weiss	11:00 Uhr Gottesdienst mit Taufe Pfr. Krautwurst	Teichweiden, 13:00 Uhr Pflanzwirbach, 14:00 Uhr jeweils Pfr. Krautwurst	Sa., 27.08., 17:00 Uhr Pfr. Krautwurst	Volkstedt, 10:30 Uhr Pfr. Radecker	Schwarza, 9:00 Uhr Zeigerheim, 13:00 Uhr Zwetschgenfest
30.08.		14:00 Uhr Diakoniegottesdienst Pfr. Krautwurst				
12. Sonntag nach Trinitatis 04.09.	*Herzliche Einladung in die Stadtkirche*	10:00 Uhr Schulanfängergottesdienst Pfr. Krautwurst	*Herzliche Einladung zu den Gottesdiensten der Nachbargemeinden*		Volkstedt, 10:30 Uhr Familiengottesdienst mit Kartoffelernte Pfr. Radecker	Schwarza, 9:00 Uhr Pfr. Radecker
13. Sonntag nach Trinitatis (Orgel- u. Denkmalstag) 11.09.	10:00 Uhr Andacht	10:00 Uhr Denkmal-Gottesdienst Pfr. Krautwurst	Teichweiden, 13:00 Uhr Pflanzwirbach, 14:00 Uhr jeweils Pfr. Krautwurst	9:30 Uhr Andacht Diakon Bär	Volkstedt, 10:00 Uhr Andacht	Schwarza, 10:00 Uhr Andacht
14. Sonntag nach Trinitatis 18.09.	10:00 Uhr Pfr. Weiss	Sa., 17.09., 17:00 Uhr mit Chortreffen der Superintendentur Pfarrer Göbke	*Herzliche Einladung zu den Gottesdiensten der Nachbargemeinden*	9:30 Uhr Pfr. i.R. Stecher	Volkstedt, 10:30 Uhr Pfr. Radecker	Schwarza, 9:00 Uhr Pfr. Radecker
15. Sonntag nach Trinitatis 25.09.	10:00 Uhr Erntedank mit Kindergarten „Baum des Lebens" Pfrn. Goldhahn / GP Weidner	Sa., 24.09., 18:00 Uhr Pfr. Weiss	Pflanzwirbach, 14:00 Uhr Erntedank- und Kirchweihgottesdienst Pfr. i.R. Stecher	9:30 Uhr Diakon Bär	Volkstedt, 10:30 Uhr Pfr. Radecker	Schwarza, 10:00 Uhr Pfr. Radecker
Erntedankfest 02.10.	Sa., 01.10., 18:00 Uhr Pfr. Weiss	Familiengottesdienst zu Erntedank Pfrn. Goldhahn / GP Weidner	Teichweiden, 10:00 Uhr Erntedankgottesdienst Pfr. i.R. Offhauß	Familiengottesdienst zu Erntedank Pfr. i.R. Thurm / GP Schnack	Oberpreilipp, Sa., 01.10., 17:00 Uhr Volkstedt, So., 10:30 Uhr jeweils Pfarrer Radecker	Schwarza, 9:00 Uhr Zeigerheim, 14:00 Uhr jeweils Pfarrer Radecker
17. Sonntag nach Trinitatis 09.10.	10:00 Uhr Pfr. Weiss	*Herzliche Einladung in die Lutherkirche*	*Herzliche Einladung zu den Gottesdiensten der Nachbargemeinden*	9:30 Uhr Pfr. i.R. Offhauß	Volkstedt, 10:30 Uhr Pfr. Radecker	Schwarza, 9:00 Uhr Pfr. Radecker

Die Gottesdiensttermine für Schaala, Eichfeld, Keilhau und Lichstedt lagen bei Drucklegung nicht vor. Bitte beachten Sie die Aushänge vor Ort!

Gottesdienste in Senioreneinrichtungen (wenn möglich)

Seniorenresidenz Cumbach
Di., 09.08. und 13.09. | 15:30 Uhr

AWO-Seniorenheim Volkstedt
Do., 04.08., 01.09. und 06.10. | 09:30 Uhr

DRK-Seniorenheim Volkstedt
Fr., 05.08. 02.09. und 07.10. | 10:00 Uhr

Begegnungsstätte Kopernikusweg
Di. 20.09. und 25.10. | 10:30 Uhr

Caritas-Altenhilfezentrum
Do., nach Vereinbarung | 9:30 Uhr

Diakonisches Altenhilfezentrum
Mi., 03.08., 10.08., 17.08., 24.08., 31.08., 7.09., 21.09. und 28.09. | 15:00 Uhr
Mi., 05.10. Erntedankgottesdienst | am Vormittag

Dienstag, 30. August 2022 | 14:00 Uhr
Stadtkirche St. Andreas

DIAKONIE-Gottesdienst:
„Miteinander, Füreinander Zueinander...!“

Gut, dass wir einander haben, gut, dass wir einander sehn,
Freuden, Kräfte teilen und auf einem Wege gehn.
Gut, dass wir nicht uns nur haben, dass der Kreis sich niemals schließt
Und dass Gott, von dem wir reden, Hier in unsrer Mitte ist.
(Manfred Siebald)

Gottesdienst am Marienturm

Der Gottesdienst zum Marienturmfest wird dieses Jahr am 14. August gefeiert werden.
Wir freuen uns wieder auf die musikalische Ausgestaltung durch den Posaunenchor Rudolstadt.
Beginn ist um 10:00 Uhr.

Alle sind herzlich eingeladen!

Impressionen vom RudolstadtFestival

KMD Frank Bettenhausen & Susanne Ehrhardt
Bild: KMD K. Bettenhausen

Gut besuchte Konzerte in der Stadtkirche
Bild: Pfr. M. Krautwurst

Taizé-Andachten im Gemeindesaal Ludwigstraße
Bild: KMD K. Bettenhausen

Kirchencafé im Gemeinderaum Kirchhof 1
Bild: Pfr. M. Krautwurs

Festival-Gottesdienst in der Stadtkirche
Bild: U. Krautwurst

Wir danken allen Haupt- und Ehrenamtlichen Helferinnen und Helfern, die durch ihre Unterstützung das Gelingen unseres Beitrages zum Festival ermöglicht haben.

August und September

Sonntag, 21.08.2022, 11 Uhr Autoscooter, Bleichwiese
Gottesdienst zum Vogelschießen
mit Bischof Kramer, Schaustellerpfarrer Herold, Pfarrer Weiss und Pfarrer Krautwurst
Posaunenchor Rudolstadt

Sonntag, 04.09.2022, 10 Uhr Stadtkirche
Gottesdienst zum Schuljahresbeginn
Pfarrer Martin Krautwurst, Gemeindepädagogin Marion Weidner
KMD Katja Bettenhausen und Team, Musik

Freitag, 09.09.2022, 19.30 Uhr Stadtkirche
Orgelkonzert
Brahms, Liszt, Mendelssohn, Karg-Elert u. a.
Orgel: Josipa Leko

Josipa Leko, Zagreb

Samstag, 10.09.2022, 19.30 Uhr Stadtkirche
ChorNacht
Oratorienchor Rudolstadt, Kammerchor Rudolstadt, Liedertafel Rudolstadt e. V., Gospelchor Voices of Life Saalfeld
Meditation: Martin Krautwurst
KMD Frank Bettenhausen, Orgel und Piano
Leitung: KMD Katja Bettenhausen und Susi Trinter

Sonntag, 11.09.2022, 11.15 Uhr Stadtkirche
Orgelmatinée zum Deutschen Orgeltag
An der historischen Ladegastorgel von 1882: KMD Frank Bettenhausen
Anschließend: Orgel- und Kirchenführung zum Tag des Offenen Denkmals

Samstag, 17.09.2022, 14.00 Uhr Stadtkirche
Kirchenchortreffen des Kirchenkreises
Musikalischer Gottesdienst um 17 Uhr mit dem
stellvertretenden Superintendenten Christian Göbke
Leitung: Anne-Sophie Bunk, Christoph Böcking, Thomas Brandt, Andreas Marquardt, KMD Katja Bettenhausen
Gesamtleitung: Kreiskantor KMD Frank Bettenhausen

Sonntag, 25.09.2022, 10.00 Uhr Lutherkirche
Familiengottesdienst zu Erntedank
Generationsübergreifender Gottesdienst in Kooperation mit dem Kindergarten „Baum des Lebens“ und Pfarrer Johannes-Martin Weiss
KMD Katja Bettenhausen & Team, Musik

Sonntag, 25.09.2022, 17.00 Uhr Stadtkirche
Orgelkonzert
N. N.

Digitale Kirchen- und Orgelführung in der Lutherkirche
Pfarrer Johannes-Martin Weiss, KMDs Katja und Frank Bettenhausen
Demnächst auf YouTube und unter www.ladegastorgel-rudolstadt.de

Projekt „Sing and pray“
Endlich konnten wir wieder das beliebte Projekt „Eltern singen für die Konfis“ durchführen! Ab Dienstag, 6. September, gibt es um 19.30 Uhr ein Folgeprojekt zum Erntedank-Gottesdienst am Sonntag, 25.09.2022. Daraus kann nach Lust und Laune mehr werden: Eine Ansingegruppe, die auch mit Band neuere Lieder im Gottesdienst so vorträgt, dass der Funke überspringt und alle mitmachen können.
Kontakt: KMD Katja Bettenhausen

Neue Musikvideos:
Sommerserende 26.06.22, Stadtkirche
Gospelkonzert Voices of Life, 03.07.22 Kirche Ziegenrück

Gruppen und Kreise

Andacht mit anschl. Kaffee- und Gesprächsrunde

Di., 09.08., 23.08., 06.09. und 20.09. | 14:30 Uhr
Begegnungsstätte der Wohnanlage Strumpfgasse 3

Bastelkreis Schwarza

nach Vereinbarung
Schwarza Pfarrhaus

Bibelstunde

mittwochs | 19:00 Uhr
LKG, Berthold-Rein-Str. 2

Faires Frühstück

nach Vereinbarung
Weltladen „Wantok"

Frauenkreise

DienstagsFRAUEN
Di., 06.09. | 19:30 Uhr
Lutherkirche
Frauenkreis Cumbach
Mi., 07.09. | 19:30 Uhr
Gemeindehaus Cumbach

Friedensgebet für die Ukraine

ab September mittwochs | 18:00 Uhr
Stadtkirche

Gemeinschaftsstunde

sonntags | 17:00 Uhr
LKG, Berthold-Rein-Str. 2

Geburtstagsbesuchsgruppe

Di., 30.08. | 16:00 Uhr
Di., 27.09. | 14:00 Uhr
Gemeinderaum Kirchhof 1

Gemeindenachmittag Cumbach

Di., 02.08., 16.08., 06.09. und 20.09.| 15:00 Uhr
Gemeindehaus Cumbach

Gemeindenachmittag Eichfeld

Mi., nach Vereinbarung | 14:00 Uhr
Pfarrhaus Eichfeld

Gemeindenachmittag Pflanzwirbach

Mi., 24.08. | 14:00 Uhr

Gemeindenachmittag Rudolstadt

Mi., 31.08. und 21.09. | 14:30 Uhr
Gemeinderaum Lutherkirche
Do., 25.08. und 15.09. | 14:30 Uhr
Gemeindesaal Ludwigstraße

Gemeindenachmittag Schwarza

Mi., 28.09. | 15:00 Uhr
Pfarrhaus Schwarza

Gemeindenachmittag Volkstedt

Mi., 21.09. | 15:00 Uhr
Pfarrhaus Volkstedt

Gesprächskreis

Di., 06.09. | 19:00 Uhr
Kirchhof 1

Meditation und Kontemplation

Di., 02.08. und 06.09. | 19:30 Uhr
Rudolstadt Center, Ludwigstr. 20

Meditativer Tanz

Mi., 10.08. | 19:00 Uhr
Stadtkirche St. Andreas

Missionsgebet

Di., nach Vereinbarung | 15:00 Uhr
LKG, Berthold-Rein-Str. 2

Publik-Forum-Gesprächskreis

Di., 27.09. | 19:30 Uhr
August: Sommerpause
Gemeinderaum, Kirchhof 1

Taufunterricht für Geflüchtete

freitags | 16:00 Uhr
Gemeinderaum Lutherkirche

Diakonische Angebote

Allee-Café - Café der Begegnung
Mo.-Do. | 15:30 – 17:30 Uhr
Fr.-So. + Feiertage | 14:30 – 17:30 Uhr
Große Allee 15 (Oase)

Club Vier Jahreszeiten
Selbsthilfegruppe Psychiatrieerfahrener
donnerstags | 15:00 Uhr
Jenaische Str. 1 (Glocke)

Frauengruppe für psychisch kranke und seelisch belastete Frauen
jeden 1. Mittwoch im Monat | 13:30 Uhr
Jenaische Str. 1 (Glocke)

Frauen nach Krebserkrankungen
Selbsthilfegruppe
jeden 2. Mittwoch im Monat |14:00 Uhr
Kirchhof 3

„Gemeinsam stark gegen Krebs“
Termin auf Anfrage
Tel. 0173-3241742

Gruppe für junge Erwachsene
mit psychischer Erkrankung und/oder seelischer Belastung
Termin auf Anfrage
Tel. 4889900

Hospizgruppe
jeden 1. Montag im Monat | 17:00 Uhr
Jenaische Str. 1 (Glocke)

Heitere Gedächtnisspiele für Seniorinnen und Senioren
Di., 02.08., 16.08. und 30.08. | 14:30 Uhr
September: Pause
Begegnungsstätte, Strumpfgasse 3

Kochgruppe
für psychisch kranke Menschen
dienstags | 10:00 Uhr
Jenaische Str. 1 (Glocke)

Körperbehindertengruppe
Selbsthilfegruppe
Termin auf Anfrage
Tel. 03672-4887183

Nähwerkstatt für Kinder und Erwachsene
Termin auf Anfrage | *Tel. 0170-5100264*

„Wege aus der Depression“
Selbsthilfegruppe
jeden 1. und 3. Dienstag im Monat | 15:00 Uhr
Jenaische Str. 1 (Glocke)

Kirchenmusik

Flötengruppe „Concertino“

donnerstags | 18:00 Uhr
Gemeindehaus Ludwigstraße

Jungbläser

nach Absprache
Tel. 03672-480676

Kirchenchor Schwarza

montags | 19:30 Uhr
Pfarrhaus Schwarza

Musikalische Projekte für Jung und Alt

dienstags | 19.30 Uhr
Gemeindehaus Ludwigstraße

Oratorienchor

donnerstags | 20:00 Uhr
Gemeindehaus Ludwigstraße

Posaunenchor

dienstags | 19:30 Uhr
Lutherkirche

Singkreis Eichfeld

nach Absprache
Tel. 03672-422687

SteY – Gospelchor

dienstags | 19:30 Uhr
Kirche Pflanzwirbach

Kinder, Jugend und Familie (nicht in den Ferien)

Christenlehre Schwarza

freitags | 14:30 Uhr
Pfarrhaus Schwarza

Kinderhaus

dienstags|mittwochs|donnerstags|
15:00-17:00 Uhr | 1.-4. Klasse
Kinderhaus, Kirchhof 3
mittwochs | Kirchenkids
17:00-18:00 Uhr | 5.-6. Klasse
Kinderhaus, Kirchhof 3

„kinDERKREIS“

freitags |16:00 Uhr | Alter: 3 - 12
LKG, Berthold-Rein-Str. 2

Kinderstunde Eichfeld

nach Absprache
Pfarrhaus Eichfeld

Kindernachmittag Cumbach

freitags | folgende Termine:
16.09. und 23.09.|
14:30 Uhr | 1. - 4. Klasse
15:30 Uhr | 5. + 6. Klasse
Gemeindehaus Cumbach

Konfirmandenunterricht

Konfikurs | ab 14.10., freitags,
14-tägig | 7. Klasse
weitere Infos auf Seite 4
Konfikurs | ab September monatlich
nach Absprache | 8. Klasse
Infos bei Pfrn. M. Goldhahn

Teenie- und Jugendkreis 13+

freitags | nach Vereinbarung |
18:30 Uhr
LKG, Berthold-Rein-Str. 2

Junge Gemeinde

freitags | 16:00 Uhr
Pfarrhaus Schwarza

Kinderseite

aus der christlichen Kinderzeitschrift Benjamin

Papiergirlande

Du brauchst: DIN-A5-Tonpapiere in verschiedenen Farben, Schere, Klebstoff

Falte jeweils ein Papier zweimal quer wie eine Ziehharmonika. Streiche fest über die Faltkanten. Zeichne ein Kind darauf. Es kann ganz einfach gemalt sein! Arme und Beine malst du über die Kanten raus. Schneide das Bild aus dem gefalteten Papier aus – von den Kanten her. Jetzt falte das Kind auseinander – die erste Girlande ist fertig! Verfahre genauso mit den anderen Papieren.

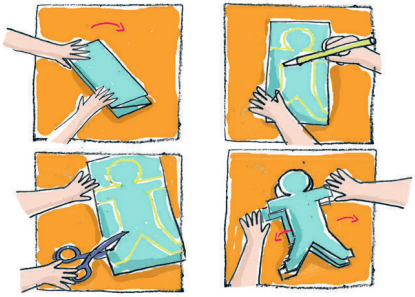

Leo möchte einen Kürbis zum Erntedankfest bringen. Welcher Weg führt zur Kirche?

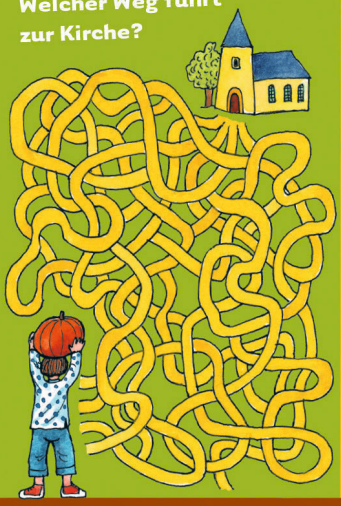

Das Wunder von Kana

Kennst du die Geschichte von dem Wein-Wunder auf der Hochzeit? Der Wein ging aus während des Festes. Wie peinlich für den Gastgeber! Schade für das fröhliche Fest! Jesus will helfen: „Füllt sechs Eimer mit Wasser und kippt sie in die Weinfässer!" Als sie den Zapfhahn eines Fasses öffnen, fließt daraus Wein! Warum ist aus Wasser Wein geworden? Jesus erklärt das so: „Gott beschenkt uns mit allen Gaben. Auch dann, wenn wir es nicht glauben. Er sorgt für alle Menschen!" Den Kindern wird klar: Das ist ein großes Geschenk.

Lies nach im Neuen Testament:
Johannes 2,1-11

Mehr von Benjamin ...
der christlichen Zeitschrift für Kinder von 5 bis 10 Jahren: **hallo-benjamin.de**
Der schnellste Weg zu einem Benjamin-Jahresabonnement (12 Ausgaben für 39,60 Euro inkl. Versand):
Hotline: 0711 60100-30 oder E-Mail: abo@hallo-benjamin.de

Auflösung: der dritte Weg von oben

Zuckertütenfest des Christlichen Kindergartens „Baum des Lebens“

Ein ganz besonderes Zuckertütenfest durfte die Wirbelwind-Gruppe des Christlichen Kindergartens „Baum des Lebens“ im Kirchgarten der evangelischen Kirchengemeinde feiern. Eine abenteuerliche Schnitzeljagd führte die zukünftigen Schulkinder quer durch Rudolstadt und endete im bunt geschmückten Gemeindehaus, wo sie von ihren Familien, einigen Erzieherinnen, Pfarrerin Goldhahn und Frau Weidner herzlich empfangen wurden.
Nach der rührenden Andacht, der Segnung und dem gemeinsamen Gebet überreichten Frau Goldhahn und Frau Weidner jedem Kind sein selbst gefädeltes Perlenarmband. Die Geschichte zu den einzelnen „Perlen des Glaubens“ hatten die Kinder in den letzten Wochen im Kinderhaus kennengelernt. Mit Spannung und Neugier erfuhren sie, dass das Perlenarmband ein „Übungsgerät für die Seele“ ist: sich Zeit für sich nehmen, auf sich selbst besinnen, im Gebet oder im Schweigen.
Dann aber war es soweit. Voller Vorfreude entdeckten die Kinder den Zuckertütenbaum im Kirchgarten. Schon in den letzten Wochen wuchsen immer größer werdende Zuckertütchen an dem besonderen Baum. Nun waren sie endlich reif zur Ernte. Voller Stolz auf Ihre kleinen Schützlinge überreichte Erzieherin Frau Marx die von den Eltern gebastelten Zuckertüten.

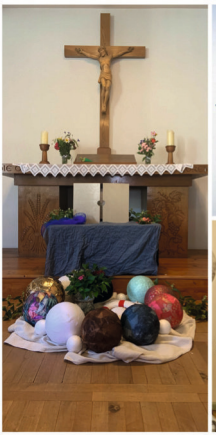

Die Wirbelwinde und ihre Eltern bedanken sich ganz herzlich bei den lieben Erziehern und Erzieherinnen, sowie den technischen Kräften des Kindergartens „Baum des Lebens“, ebenso bei den Mitarbeitern des Kinderhauses für die wundervolle Kindheitszeit.

Familiengottesdienste

Familiengottesdienst zum Schulanfang
So., 04.09. | 10:00 Uhr | Stadtkirche

Familienkirche zum Erntedankfest
mit Kindergarten „Baum des Lebens“
So., 25.09. | 10:00 Uhr | Lutherkirche

Familiengottesdienst zum Erntedankfest
mit „Konfis backen 5000 Brote“ | Kirchencafé
So., 02.10. | 10:00 Uhr | Stadtkirche

Erntegaben

Herzlich bitten wir zum Schmücken der Kirche um Erntedankgaben, auch als haltbare Produkte. Diese werden anschließend an die „Tafel“ gespendet. Wenn möglich, bitte im Gemeindebüro melden oder zu den Gottesdiensten mitbringen.

Erntedank mit Brotaktion

Unter dem Motto „Gemeinsam stark für Bildung“ backen Rudolstädter Konfis wieder mit der Stadtmühlenbäckerei Brot und unterstützen durch die Spende Bildungsprojekte für Jugendliche in Ländern des Südens. Im Anschluss an den Familiengottesdienst in der **Stadtkirche** Rudolstadt am **02. Oktober 2022 | 10:00 Uhr** sind alle zum fairen Kirchencafé in Kooperation mit dem **Weltladen** eingeladen.

M. Goldhahn | M. Weidner

Mehr Infos zur Aktion: 5000-brote.de

Lese- und Spielcafé

Liebe Familien
und liebe Kinder!

Am **06. September** startet im **Kinderhaus** das Lese-und Spielcafe` Kinderland. Wie es der Name schon vermuten lässt, geht es ums Lesen, aber auch ums Vorlesen und Kennenlernen von tollen Büchern für große und kleine Kinder und solche, die Kinder geblieben sind. Da gibt es viel Interessantes zu entdecken, von Abenteuer bis Kuschelgeschichte ist für jeden was dabei. Das alles soll immer **dienstags von 14:00 Uhr bis 17:30 Uhr** stattfinden.

Auch an die Eltern und/oder Großeltern ist gedacht: Bei einer Tasse Kaffee und einem Stück Kuchen können sie ein paar Wohlfühlmomente genießen.
Seid uns alle recht herzlich Willkommen,

Marion Weidner und Andrea Groh.

Am Pfingstsonntag 2022 wurden konfirmiert (v. links n. rechts):
Adrian Mentz | Jonas Neckermann | Emil Lattermann | Janne Steinbiß | Konrad Wendel | Sontje Könnemann | Felizitas Loos | Nick Günther | Clara Mahl
Vielen Dank an alle, die uns während der Konfizeit und zur Konfirmation unterstützt haben!
Ihre Pfrn. M. Goldhahn | Gemeindepädagogin M. Weidner | Pfr. J.-M. Weiss

Das Konficamp in Hoheneiche fand im Juni ´22 für die Konfis der 7./ 8. Klasse statt.

Kontoverbindungen

Ev.-Luth. KG Cumbach:
IBAN: DE67 8305 0303 0000 0519 34
Ev.-Luth. KG Eichfeld
IBAN: DE24 8305 0303 0000 0566 85
Ev.-Luth. KG Pflanzwirbach/Ammelstädt:
IBAN: DE46 8309 4454 0339 1870 02
Ev.-Luth. KG Rudolstadt (mit Mörla):
IBAN: DE31 8305 0303 0000 4109 00
Ev.-Luth. KG Schwarza:
IBAN: DE65 8309 4454 0300 4004 34

für Spenden, Gemeindebeiträge und Friedhofsgebühren
Ev.-Luth. KG Teichweiden:
IBAN: DE98 8309 4454 0330 0702 00
Ev.-Luth. KG Zeigerheim
IBAN: DE90 8305 0303 0011 0233 84
Zweck: Zeigerheim
Kirchenbauverein Rudolstadt e.V.:
IBAN: DE38 8305 0303 0011 0147 17
Verein zur Förderung der Kirchenmusik in Rudolstadt e.V. (Orgelverein)
IBAN: DE10 8305 0303 0000 4177 77

Friedhofsverwaltungen

Cumbach: Rita Schnack | Tel. 414016
Teichweiden: Ehrhard Reische | Teichweiden 48 | Tel. 413616
Pflanzwirbach: Hein Rüdiger | Rudolstädter Str. 3a | Tel. 0172-3513180

Wir danken folgenden Sponsoren

für die Unterstützung beim Druck dieses Gemeindebriefes:

Vorsitzende der Gemeindekirchenräte

Cumbach: Ulrich Bär | Tel. 489988 | cumbacher@freenet.de
Eichfeld|Schaala|Lichstedt|Keilhau: Ulrike Sinz | Tel. 427708
Oberpreilipp: Christine Topfstedt | Tel. 423002
Pflanzwirbach/Ammelstädt: Susanne Schaube | Tel. 423152 | Susanne.Schaube@ruv.de
Teichweiden: Norbert von Roda | Tel. 01702430310
Rudolstadt: Heilwig von Massow | Tel. 8290231 | Heilwig.v.massow@web.de
Schwarza: Volker Borchert | Tel. 015732029420
Volkstedt: Reinhold Clement | Tel. 342682
Zeigerheim: Edeltraud Spindler | Tel. 351086

Landeskirchliche Gemeinschaft

Luis Eduardo Trujilo | Prediger | Tel.: 0152-26092688 | luisute@web.de
Thomas Reußmann | Gemeindeleitung | thomas.reussmann@t-gb.de |
Constanze Reußmann | Arbeit mit Kindern und dienstagsFRAUEN| conny.reussmann@t-online.de | Tel. 423272

Hauptamtliche Mitarbeiter

Pfarramt

Preilipp, Schwarza, Volkstedt, Zeigerheim:
Reinhard Radecker
Breitscheidstr. 76 | Tel.: 352984 | Fax: 314419 | Reinhard.Radecker@web.de
Cumbach, Pflanzwirbach, Ammelstädt, Teichweiden, Stadtkirche:
Martin Krautwurst
Tel. 313576
martin.krautwurst@ekmd.de
Eichfeld, Lichstedt, Schaala, Keilhau, Lutherkirche:
Johannes-Martin Weiss
Tel.: 422687 | Fax: 489620
Johannes-Martin.Weiss@web.de
Pfrn. für familienbezogene Arbeit:
Madlen Goldhahn
Tel.: 489619 | madlen.goldhahn@ekmd.de
Sprechzeit: Mi 17:00-19:00 Uhr nach Vereinbarung | Kirchhof 1
Kirchenkreis:
Michael Wegner (Superintendent)
Tel.: 489614 | Fax: 489620
kirchenkreis.rudolstadt-saalfeld@ekmd.de

www.kirchenkreis-rudolstadt-saalfeld.de/gemeinden/kirchgemeinde-rudolstadt

Kirchenkreissozialarbeit

Claudia Wahl | Tel. 4887183
kreisdiakonie-rudolstadt@diakonie-wl.de
Angelika Böber | Tel.: 0170-6192764

Kirchenmusik

KMD Katja Bettenhausen | Tel.: 480675
Propsteikantorin-Bettenhausen@t-online.de
KMD Frank Bettenhausen | Tel.: 480676
Kirchenmusik-Rudolstadt@t-online.de

Gemeindepädagogik

Marion Weidner
Tel.: 318719 | marion.weidner@ekmd.de

Büro der Kirchengemeinde Rudolstadt

Anke Zeuner (Kirchmeisterin)
Tel.: 489613 | Fax: 489620
ev-kirche-rudolstadt@t-online.de
Sprechzeiten: nach Vereinbarung | Am Gatter 2

Gottesdienste in Schaala, Keilhau, Eichfeld und Lichstedt

10. Sonntag nach Trinitatis | 21.08.
10:00 Uhr Autoscooter auf dem Vogelschießen
Schaustellergottesdienst
mit Landesbischof Friedrich Kramer

11. Sonntag nach Trinitatis | 28.08.
14:00 Uhr Eichfeld
Gottesdienst
Pfr. Weiss

12. Sonntag nach Trinitatis | 04.09.
10:00 Uhr Keilhau | 14:00 Uhr Lichstedt
Gottesdienst
Pfr. Weiss

13. Sonntag nach Trinitatis (Orgel- u. Denkmalstag) | 11.09.
Alle Kirchen
offen mit ausliegender **Andacht** zum Denkmalstag

14. Sonntag, nach Trinitatis | 18.09.
14:00 Uhr Schaala
Festgottesdienst zur 950 Jahrfeier Schaala
Pfr. Weiss

Erntedankfest | 02.10.
14:00 Uhr Eichfeld
Zentraler Erntedankgottesdienst
Pfr. Weiss

17. Sonntag nach Trinitatis | 09.10.
14:00 Uhr Lichstedt | 17:00 Uhr Keilhau
Gottesdienst
Pfr. Weiss

Kasualien:
getraut wurden:
Kathrin und Sebastian Thielicke

Gemeindenachmittag:
Eichfeld: nach Absprache

17. und 18. September 2022 | 950-Jahr-Feier Schaala

Das kleine Dörfchen wird 1071 erstmals als „Stahla“ erwähnt. Weitere Nennungen: 1350 Schala, 1462 Schale, 1512 Schalla, 1743 Schala. Der Name kommt aus dem Slawischen und bedeutet Schlucht, Höhle, auch Nebenarm eines Flusses. In der Bauernsiedlung besaßen im 15. Jahrhundert Mitglieder des Adelsgeschlechtes von Schaala als schwarzburgische Lehensleute einen Siedelhof. Dieser ging in Besitz der Vitzthum von Eckstedt über, die ihn bis Mitte des 18. Jahrhunderts behielten. Im 14. Jahrhundert werden Herren von Schaala erwähnt, die wahrscheinlich auch die Wehrkirche erbaut haben. Der Turm zeigt heute noch wehrhaften Charakter. Schaala am Schaalbach verdankt den Muschelkalkbergen mit Felsenschluchten seinen Namen. 1071 (Kopie 15. Jh.) in Schala (RegErzbKöln I Nr. 1006 S. 296). Die Dorfkirche zählt zu den ältesten Wehrkirchen Thüringens, ihr ältester Teil ist aus dem 12. Jahrhundert oder früher. Im 15./16. Jh. erfolgte der Anbau des Chores. Über das schlichte barocke Langhaus mit zweigeschossiger Empore wölbt sich eine verputzte spitzbogige Holztonne. Erreichbar ist diese nur durch eine Außentreppe. Der Turmzugang ist seid diesem Anbau nur von der zweiten Empore (Orgelempore) aus erreichbar.

Der Zinnenturm ist mit (Schieß?-) Scharten ausgestattet. Der spätgotische Schnitzaltar stammt aus der Saalfelder Schnitzkunst - Schule. Bei der Restaurierung von Kirche und Altar Mitte der 90er Jahre, wurde der mittelalterliche Urzustand des Altars wieder her gestellt, aber auch die reformatorischen „Korrekturen“ (Letztes Abendmahl und Kreuzigungsszene) erhalten und in der Kirche platziert.

Der heimische Porzellanerfinder Georg Heinrich Macheleid gründete im Jahre 1790 auf dem Gelände eine Steingut- und Fayencefabrik, die später der Hofmaler Johann Franz Kotta besaß, unter dem Eigentümer Ferdinand Moersberger ab 1850 als Porzellanfabrik betrieben wurde und die bis kurz nach dem 1. Weltkrieg bestand. Der reichlich Wasser führende Schaalbach konnte von mehreren Mühlen genutzt werden. Neben der Landwirtschaft spielte bis Ende des 19. Jahrhunderts der Weinbau eine wichtige Rolle als Erwerbsquelle. Zudem waren früher und sind auch heute mehrere kleine Gewerbebetriebe in Schaala ansässig. Ab der Wende zum 20. Jahrhundert prägten zunehmend nichtlandwirtschaftliche, städtische Bauwerke das Ortstbild, in dessen Zentrum eine gut erhaltene Wehrkirche steht. Aus einem nahe des Dorfes gelegenen Vogelherd entstand ab 1856 ein Landwirtschaftsbetrieb mit Gastronomie, der nach seinem ersten Besitzer „Schwarzenshof“ genannt wird. Die Wirtschaftsgebäude wurden 1906 durch einen Brand vernichtet. Das Wohn- und Gasthaus erwarb 1923 die Methodistische Kirche Berlin, um darin ein Altenheim unterzubringen, das 1925 eingeweiht wurde. In der Folgezeit vervollständigten ein Rüstzeitheim und ein Ferienheim das Anwesen. Derzeit betreibt die evangelisch-methodistische Kirche dort eine Begegnungs- und Bildungsstätte.

Schaala gehört seit seiner Eingemeindung am 1. Juli 1960 zu Rudolstadt.